

N°110  
JUILLET  
2024

BULLETIN  
MUNICIPAL

# Ploubezre

////// KELOÙ PLOUBÊR ////

N° 110 - MIZ GOUERE 2024



Ce mois de juillet est l'occasion de faire un point d'étape sur les projets communaux 2024. Trois mois de travaux ont été nécessaires pour que le mur de l'enclos de l'église retrouve sa splendeur d'antan. Le bâtiment du Kreisker place de la Mairie est à présent hors d'eau et hors d'air et la rénovation intérieure est bien engagée. Tout à côté de ce chantier, c'est la réfection de la toiture de la mairie qui est en cours de réalisation. En campagne, le pont du Quinquis est rouvert à la circulation après 4 mois de travaux, et le programme de réfection de la voirie rurale prévu au budget a été réalisé en juin dernier. La voirie urbaine voit en ce moment la réalisation de l'aménagement de la rue des Chênes Verts et à l'automne ce sera au tour des rues des Genêts et des blés d'Or de bénéficier d'un nouvel aménagement plus agréable. Il est également prévu à la rentrée le lancement du vaste chantier du pôle enfance.



Notre équipe va poursuivre sa volonté politique en matière de production de logements sociaux et à ce titre une étude de faisabilité a été lancée en avril dernier au pôle Saint Louis et un projet de construction de 16 logements dans la ZAC rue Francis Maurice est en cours d'étude.

Nous avons souhaité renouveler le dispositif «Missions argent en poche» qui permet aux jeunes Ploubezriennes et Ploubezriens de se voir confier des missions de 3 heures en contrepartie d'une indemnisation de 15€. Toujours en faveur de la jeunesse, il est proposé aux adolescents de la commune (âgés de 12 à 18 ans) de bénéficier de tickets gratuits de bus à destination de la plage de Beg Léguer durant tout l'été.

Je suis satisfaite de voir que le repair café et le troc des plantes connaissent un succès grandissant auprès de la population. Je tiens à remercier tous les bénévoles qui contribuent à la réussite de ces deux animations qui seront de retour à la rentrée. En ce qui concerne le projet du jardin partagé, les agents communaux ont préparé le terrain qui accueillera prochainement les habitants qui ont manifesté leur intérêt pour s'investir dans ce projet.

Bel été à toutes et à tous

*Deuet eo ar c'houlz e miz Gouere-mañ da c'hoût pelec'h omp arri ewit pezh a sell raktresoù 2024 ar gumun. Adkavet deus moger ar vered he c'hened a-wechall tri miz goude oa bet lañset ar chantier renevesaat. Emañ bremañ gwasket savadur ar C'hreisker war blasenn an Ti-kêr ha mont ra war-raok al labour en diabarzh. Emaer tal-kichen oc'h adober toenn an ti-kêr. War-du ar maezioù, addigoret eo bet d'an otoioù pont ar Genkiz goude tri miz labour ha kaset eo bet da benn e miz Ewen diweañ programm adfichañ an hentchoù diwar ar maez a oa bet laketaet war roll ar budget. Bremañ, diwar-benn hentchoù-kêr, adkempennet eo bet Straed an Derv glas ha d'an Diskar-amzer a vo tro da straejoù ar bodoù-baelenn hag ar gwinizh-aour da dennañ gounid eus ur fichadenn blijusoc'h. War ar stern vo ivez goude an hañv chantier bras Pôl ar yaouankizoù.*

*Emañ hon skipailh o vont da heuliañ e bal a c'hoarvez eus savadur lojeizoù sokial hag ewit se a zo bet lañset e miz Ebrel diweañ ur studiadenn da welet para vo tu d'ober gant Pôl Sant Loeiz ha bez a zo ur raktres all war ar stern en sell da sevel 16 lojeiz e ZAC straed Francis Maurice.*

*Souetet meump kenderc'hel gant kefridiezh « Arc'hant godell » a ro an tu da paotred ha merc'hed yaouank Ploubêr da c'honit 15 euros en ur ober teir eurvezh war ul labour bennak. Ha c'hoazh ewit ar re yaouank vez kinniget da krennarzed ha krennarded ar gumun (oajet eus 12 da 18 vloaz) tikejoù bussoù digoust da vont d'an aod da Veg Leger e-pad an hañv a-bezh.*

*Piljet on o welet pegen bras eo ar berzh vez graet gant ar repair kafe ha trok ar plantoù. C'hoant meus da drukarekaat an dud a youl vad a ra war dro an aktiviteoù-se hag a vo adlañset goude an hañv. Ewit pezh a sell al liorzhoù rannet, troet eo bet an douar gant implijidi ar gumun hag a-benn nebeut amzer vo digemeret ar re o deus lâret oant intereset gant ar c'hinnig newez-se.*

*Gant ma vo brav an hañv ewit an holl*

**Le Maire, Brigitte Gourhant**

*Brigitte Gourhant, Maerez Ploubêr*

## ÉDITORIAL

### MAIRIE

Offre d'emploi 2  
Budget primitif 2024 3  
Compte administratifs 2023 6

### VIE DE LA COMMUNE

Bibliothèque Municipale Marianne Le Druillennec 7  
Bruits de voisinage 7  
Encombrants 7  
Enclos paroissal de l'église Saint-Pierre, Saint-Paul 7  
Grande section de maternelle 8  
Centre de loisirs 9  
Travaux en cours 10  
Repas des aînés 11  
Bien vivre chez soi en toute sécurité 11

### DIVERS

2

## VIE ASSOCIATIVE

Redadeg 2024 12  
Venue des jeunes footballeurs de Llanbradach 12  
L'Union Nationale des Combattants de Ploubezre 13  
Cécile espoir 13  
Shanel 14  
La Ruche Artistique 14  
La André Paugam 15  
Marie Jacob fête ses 90 ans 15

## LE MOT DE LA MINORITÉ - AGENDA 2024

16

## CULTURE

17

Les digitales, ar burlu

## INFOS PRATIQUES

Services médicaux - La Poste - Déchèterie - Encombrants - Mairie - Permanence des élus 19

## NUMÉROS D'URGENCES

20



## OFFRES D'EMPLOI

### LA COMMUNE DE PLOUBEZRE RECHERCHE UN :

#### Responsable opérationnel des services techniques à temps complet.

##### Poste

Agent chargé de l'encadrement de proximité des services techniques, sous la responsabilité du Responsable Général des Services Techniques.

##### Missions / conditions d'exercice

Gestion et animation des 3 pôles : Voirie, Bâtiments, Espaces Verts-Environnement.

Missions principales : organisation des équipes et distribution du travail :

- Encadrement des référents des 3 pôles, supervision plannings et des travaux en régie, appui technique,
- Programmation des travaux, définition, commandes,
- Gestions des autorisations de voirie, DICT,
- Suivi et traitement des demandes des usagers,
- Mécanique : Entretien, Gestion du parc auto.

##### Profil recherché

Savoir : connaissance du domaine et expérience, santé et sécurité au travail.

Savoir-faire : mécanique préventive et corrective, conduite d'engins. partage de l'information ascendante et descendante, maîtrise de l'outil informatique, polyvalence, capacité à rendre compte.

Savoir-être : autonomie, travail en équipe, capacité à manager et sens de l'écoute, organisation, réactivité et adaptabilité, sens du service public, disponibilité et discrétion, qualités relationnelles.

Permis B exigé, BE et C souhaitables.

Caces nacelle 1B, AIPR, permis tronçonneuse, CACES TP seraient un plus.

##### Pour postuler :

Envoyez votre CV et votre lettre de motivation en les adressant à Madame Le Maire

##### • par mail :

rh-ccas@ploubezre.fr

• par courrier : Mairie - Place des Anciens Combattants  
22300 PLOUBEZRE

## BUDGETS PRIMITIFS 2024

### 1) IMPÔTS ET TAXES

Les taux d'impositions pour 2024, restent inchangés soit :

- Taxe foncière sur les propriétés bâties : 42.68 %
- Taxe foncière sur les propriétés non bâties : 83.34 %

Le total des recettes fiscales s'élève à 1 823 988€. Soit une augmentation de 3.90% due à la revalorisation des bases fiscales.

### 2) BUDGET 2024

#### Fonctionnement

Le budget primitif 2024 s'équilibre en dépenses et en recettes pour un montant de **3 464 722€**. Ce budget permet d'inscrire un virement de **737 848€**, à la section d'investissement du budget 2024.

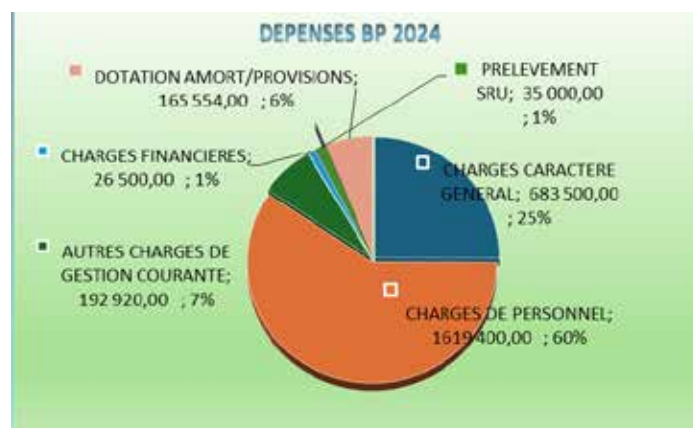

### DÉPENSES DE FONCTIONNEMENTS

CHARGES CARACTERE GENERAL	683 500,00	25,07%
CHARGES DE PERSONNEL	1 619 400,00	59,39%
AUTRES CHARGES DE GESTION COURANTE	192 920,00	7,07%
CHARGES FINANCIERES	26 500,00	0,97%
CHARGES EXCEPTIONNELLES	3 000,00	0,11%
PRELEVEMENTS SRU	35 000,00	1,28%
DEGREVEMENTS TAXES LGT VAC	1 000,00	0,04%
DOTATION AMORT/PROVISIONS	165 554,00	6,07%
<b>TOTAL DÉPENSES</b>	<b>2 726 874,00</b>	<b>100,00 %</b>

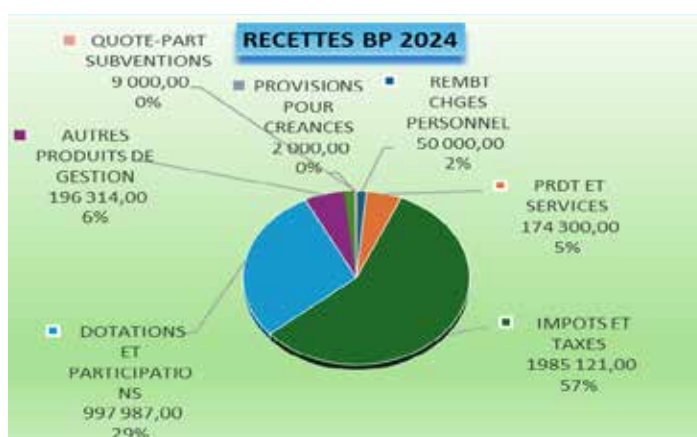

### RECETTES DE FONCTIONNEMENTS

REMBT CHARGES PERSONNEL	50 000,00	1,44 %
PRODUITS ET SERVICES	174 300,00	5,03 %
IMPOTS ET TAXES	1 985 121,00	57,30 %
DOTATIONS ET PARTICIPATIONS	997 987,00	28,80 %
AUTRES PRODUITS DE GESTION	196 314,00	5,67 %
TRAVAUX REGIE	50 000,00	1,44 %
PROVISIONS POUR CREANCES	2 000,00	0,06 %
QUOTE-PART SUBVENTIONS	9 000,00	0,26 %
<b>TOTAL RECETTES</b>	<b>3 464 722,00</b>	<b>100,00 %</b>

*Soit un virement à la section d'investissement de 737 848€*

- Les charges de personnel représentent 63% des dépenses réelles de fonctionnement.
- Une subvention d'un montant de 13 000€ est attribuée au CCAS.
- Le montant accordé aux associations est de 21 950€.
- Les impôts et taxes représentent 57% de nos recettes totales et les dotations 29%.

### Investissement

La section d'investissement s'équilibre en dépenses et en recettes pour un montant de **5 539 643€**.

Les dépenses : **mesures nouvelles 2023, s'élèvent à 3 011 109€** auxquelles s'ajoutent les restes à réaliser 2023 pour un montant de 2 528 533€. Déficit reporté 2023 est de 46 770€.

Les recettes **mesures nouvelles s'élèvent à 4 493 424€** auxquelles s'ajoutent les restes à réaliser 2023 pour un montant de 1 046 219€.

Les dépenses mesures nouvelles 2023 se décomposent principalement comme suit :

Remboursement Emprunt : 172 000 €

Immobilisations incorporelles

- Etudes et logiciels : 20 000€
- GEPU investissement : 15 687€
- SDE éclairage public : 30 000€

Immobilisations corporelles 317 536€ TTC dont :

- Installations générales divers bâtiments : 59 000€
- Acquisition terrain nu : 20 000€
- Installation voirie et outillage incendie : 5 000€
- Matériel bureau et informatique : 15 000€
- Matériel de transport : 35 000€
- Mobilier : 29 000€
- Autre Installations diverses : 115 036€
- Autres immobilisations : 39 500€

Constructions en cours : 2 117 060 TTC dont :

- Rénovation enclos de l'église : 59 000€
- Travaux divers bâtiments dont toiture salle des sports : 190 000€
- Rénovation groupe scolaire : 50 000€

- Extension cantine : 9 000€
- Chapelle de Kerfons : 34 000€
- Chapelle de Ste Thècle : 5 000€
- Réhabilitation Kreisker : 668 000€
- Pôle enfance : 274 060€
- Projet boulo-drome : 125 000€
- Voirie rurale : 100 000€
- Voirie urbaine : 99 000€
- Pont du Quinquis : 24 000€
- Aménagement centre bourg : 480 000€

**Travaux en régie : 50 000€**

Les recettes nouvelles de la section d'investissement pour un montant de 4 493 424€ sont constituées de :

- Virement de la section de fonctionnement 2024 : 737 848€
- FCTVA : 143 000€
- Subventions : 552 312€
- Emprunts : 1 648 759€
- Excédent fonctionnement 2023 : 1 019 448€
- Recettes d'amortissements : 160 000€

**Restes à réaliser 2023 : 1 046 219€**

	2018	2019	2020	2021	2022	2023
EPARGNE BRUTE (recettes réelles - dépenses réelles)	709 102,74	812 121,23	851 202,23	909 711,71	813 003,68	1 119 775,53
REMBOURSEMENT K EMPRUNT	229 539,16	232 844,00	224 192,40	207 970,00	215 092,26	208 621,67
EPARGNE NETTE *	479 563,58	579 277,23	627 009,83	701 741,71	597 911,42	911 153,86
CAPITAL RESTANT DÛ	1 914 615,00	1 985 186,00	1 528 207,00	1 320 237,00	1 105 145,00	896 522,00
NBRE D'HABITANTS	3681	3638	3638	3753	3804	3804
COÛT DE LA DETTE/ HABITANTS	520,13	545,68	420,07	351,78	290,52	235,68
CAPACITE DE DESENETTEMENT	2,70	2,44	1,80	1,45	1,36	0,80

\* L'épargne nette correspond à l'épargne qui reste à la collectivité après déduction de l'annuité des emprunts.



## BUDGETS ANNEXES

- **Budget primitif 2024 Opérations Funéraires**

En section de fonctionnement, dépenses et recettes s'équilibrent pour un montant de 4 200€

- **Budget primitif 2024 de la Zone d'Aménagement Concertée**

En section de fonctionnement, dépenses et recettes s'équilibrent pour un montant de 1 085 264€

En section d'investissement, dépenses et recettes s'équilibrent pour un montant de 845 264€

- **Budget primitif 2024 du Pôle Médical**

En section de fonctionnement, dépenses et recettes s'équilibrent pour un montant de 46 000€

En section d'investissement, dépenses et recettes s'équilibrent pour un montant de 91 319€

# COMPTE ADMINISTRATIF 2023

## 1) SECTION DE FONCTIONNEMENT

Les dépenses de fonctionnement pour l'année 2023 s'élèvent à 2 599 253,72 €, les recettes à 3 618 701,96€. L'excédent de fonctionnement est de 1 019 448,24€. Cet excédent sera affecté à la section d'investissement du budget 2024.

### DÉPENSES 2023

CHARGES CARACTERE GENERAL	621 747,70	23,92 %
CHARGES DE PERSONNEL	1 559 786,18	60,01 %
AUTRES CHARGES DE GESTION COURANTE	231 857,99	8,92 %
CHARGES FINANCIERES	27 764,86	1,07 %
CHARGES EXCEPTIONNELLES	388,00	0,01 %
PRELEVEMENTS SRU	9 264,15	0,36 %
AMORTISSEMENTS/PROVISIONS	148 444,84	5,71 %
<b>TOTAL DÉPENSES</b>	<b>2 599 253,72</b>	<b>100,00 %</b>

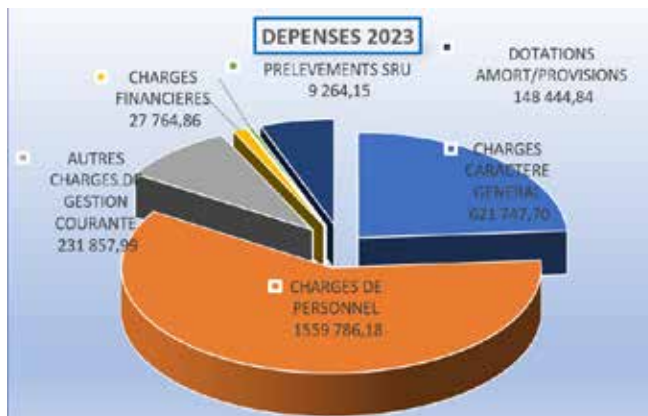

### RECETTES DE FONCTIONNEMENTS

ATTENUATION DE CHARGES	60 530,94	1,67 %
PRDTS ET SERVICES	209 418,42	5,79 %
IMPOTS ET TAXES	1 968 003,84	54,38 %
DOTATIONS ET PARTICIPATIONS	1 028 080,87	28,41 %
AUTRES PRDT DE GESTION	304 418,52	8,41 %
PRDTS EXCEPTIONNELS	3 131,82	0,09 %
TRAVAUX EN REGIE	38 942,05	1,08 %
AMORTISSEMENT SUBVENTION	4 273,26	0,12 %
PROVISIONS CREANCES IRREC	1 902,24	0,05 %
<b>TOTAL RECETTES</b>	<b>3 618 701,96</b>	<b>100,00 %</b>

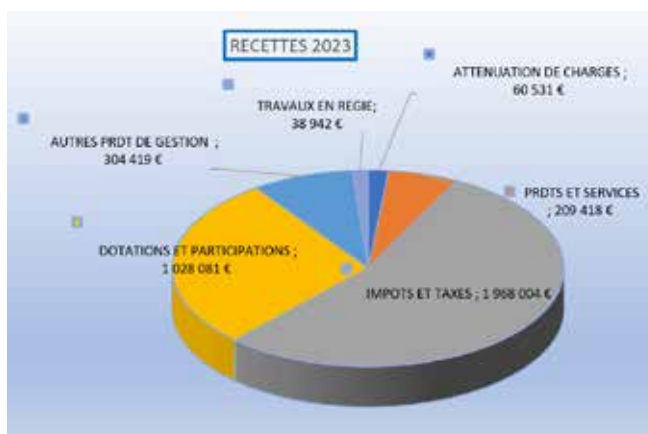

Soit un excédent de fonctionnement de : 1 019 448,24€

## 2) SECTION INVESTISSEMENTS

Les dépenses d'investissement s'élèvent à 1 307 429€

**Remboursement emprunts : 208 621 €**

**Dépenses immobilisations corporelles : 143 624 € dont :**

- Divers matériel et outillage technique : 24 882€
- Matériel bureau, mobilier : 2 095€
- Installation de voirie : 5 186€
- Achat de terrain : 86 972€
- Matériel de transport (voiture mairie) : 6 098€
- Reliquat jeux, barnum et divers : 16 558€
- Mobilier (tables et chaises écoles) : 26 340€

**Travaux en cours : 816 950 € dont :**

- Solde terrains de tennis : 19 833€
- Terrain de foot main courante : 43 019€
- Toiture salle des sports : 75 509€
- Extension cantine : 159 593€
- Rénovation groupe scolaire : 6 353€
- Voirie rurale : 38 751€

- Voirie urbaine : 39 879€
- Solde chapelle de Kerfons : 185 516€
- Etude abords de Kerfons : 2 478€
- Réhabilitation restaurant le Kreisker : 145 416€
- Pôle enfance : 29 019€
- Divers travaux : 24 624€
- Pont du Quinquis : 14 758€

**Travaux en régie : 43 215€**

**Ces dépenses ont été réalisées avec les recettes suivantes pour un montant de : 1 351 496€ dont :**

FCTVA : 183 974€

- Excédent de fonctionnement 2022 : 730 403€
- Subvention d'investissement : 273 056€
- Amortissement : 145 445€
- Taxe aménagement : 1 325€

En résulte, un excédent de clôture de 44 068€ hors résultat reporté de N-1 soit un déficit global de 46 770€, qui sera reporté en dépenses d'investissement du budget 2024.

# Vie de la commune BUHEZ AR GUMUN //////////////

## BIBLIOTHÈQUE MUNICIPALE MARIANNE LE DRUILLENNEC

La bibliothèque vous accueille au 1er Etage du CAREC :

- Le LUNDI de 9h00 à 12h00 et de 16h30 à 18h30.
- Le MERCREDI de 10h00 à 12h00.
- Le JEUDI de 9h00 à 11h00.
- Le SAMEDI de 10h00 à 12h00.

Pendant toutes les vacances scolaires, la bibliothèque est ouverte le MERCREDI de 10h00 à 12h00.

Au mois de juillet, ouverture le MERCREDI de 10h00 à 12h00, fermée au mois d'août.

Réouverture à la rentrée scolaire début septembre.

L'adhésion est **gratuite** avec la possibilité d'emprunter **cinq livres plus une revue ou un livre Audio**, pour une durée d'**un mois renouvelable** en nous prévenant. Notre catalogue est **disponible sur le site de la Mairie**, ce qui vous permettra de faire un premier choix ou une **réservation en Clic Drive**. Nous vous proposons régulièrement des nouveautés ainsi que des périodiques adultes et enfants. Cette année, nous avons pu vous proposer des contes animés par une de nos bénévoles qui nous a proposé de très jolis moments que ce soit avec l'école maternelle ou avec le public pendant la période de Noël. Nous espérons renouveler cette animation ainsi que d'autres pour la prochaine rentrée.

Pour la rentrée 2024/2025, nous sommes à la **recherche de bénévoles** pour les permanences du LUNDI après-midi, accueil des classes et si nous avons assez de bénévoles éventuellement nous pourrions ouvrir d'autres créneaux horaires.

Pour les personnes intéressées, contacter au 02.96.47.16.74 ou [bibliotheque@ploubezre.fr](mailto:bibliotheque@ploubezre.fr)

Delphine Mayeux, responsable de la bibliothèque. Le Lundi, Mardi et Jeudi de 9h00 à 11h00.

Nous serons présents au FORUM DES ASSOCIATIONS à la rentrée.

Un grand Merci aux bénévoles qui gèrent toutes l'année les permanences de la bibliothèque. Nous vous souhaitons un bel été et bonne lecture à tout le monde.

## BRUITS DE VOISINAGE

Nous vous rappelons la réglementation concernant les nuisances sonores.

Ne pas utiliser, pour des travaux de bricolage et de jardinage, des appareils bruyants en dehors des horaires suivants :

- du lundi au samedi de 9 heures à 12 heures et de 14 heures à 20 heures
- les dimanches et jours fériés de 10 heures à 12 heures.



## ENCOMBRANTS

Nous tenons à rappeler que le dépôt d'encombrants près des containers est interdit.

Le dépôt des encombrants doit se faire à la déchèterie de Lannion à Buhulien.

Pour ceux qui ne peuvent se déplacer, LTC organise une collecte à domicile.

Contact : 02 96 05 55 55

<https://www.lannion-tregor.com>

[infos-usagers@lannion-tregor.com](mailto:infos-usagers@lannion-tregor.com)

## ENCLOS PAROISSIAL DE L'EGLISE SAINT-PIERRE, SAINT-PAUL

Les travaux de réfection du mur de l'enclos paroissial de l'église sont terminés. Les joints ont été refaits et les dégradations réparées.

Ils ont été réalisés par l'entreprise Maison GREVET de Laval, sous la maîtrise d'Œuvre de l'unité départementale de l'architecture et du patrimoine des Côtes d'Armor, pendant environ trois mois.

Le coût des travaux s'élève à 104 345,53 €, mais à la faveur de multiples subventions (État, Région et Département), le reste à charge pour la commune est de 20 869,08 €.



## GRANDE SECTION DE LA MATERNELLE

La classe de grande section de la maternelle remporte un prix au concours Valorys « Art végétal crée ta fresque murale ».

Tout au long de l'année, les élèves de grande section de l'école maternelle avec leur enseignant Guillaume Tilly et Mélanie Kerlévéo, l'ATSEM de la classe, ont travaillé sur le tri des déchets et le compostage. Ils ont aussi participé au concours organisé par Valorys sur le thème « Art végétal, crée ta fresque murale ».

La remise des prix s'est déroulée à la salle polyvalente de Pluzunet, en présence des classes ayant participé au concours, et ce sont les élèves de grande section de l'école maternelle de Ploubezre qui ont remporté le concours. Ils ont gagné un composteur qui a été installé dans la cour de l'école maternelle. Durant cet après-midi, avant la remise du prix, les élèves ont assisté à un spectacle amusant et instructif, « Fétida ou la théorie du compost », interprété par la compagnie Adèle et le Squonk. Un goûter zéro déchet a été offert à tous les participants à cet après-midi festif sur le thème de l'environnement et du respect de la planète.



## CENTRE DE LOISIRS

Les feuilles d'inscriptions pour les mercredis de septembre et d'octobre 2024 sont disponibles :

- sur le site de la mairie section enfance/jeunesse puis centre aéré
- à l'accueil de la mairie
- au pôle enfance

Les inscriptions sont à retourner pour le mercredi 18 août 2024 inclus.

Il y a deux options : Formule matin sans repas / Formule journée

Pour information, l'emploi du temps d'un mercredi au centre de loisirs est :

07h30-09h00 : Accueil des enfants et temps libre

09h00-09h30 : Collation

09h30-12h00 : Temps d'animation

12h00-13h15 : Déjeuner

13h15-14h15 : Temps libre ou sieste (15h30)

14h15-16h30 : Temps d'animation

16h30-17h00 : Goûter

17h00-18h30 : Départ échelonné et temps libre



## RÉFECTION DE LA COUVERTURE DE LA MAIRIE

Les travaux de réfection de la couverture en ardoises de la mairie sont en cours.

Ils sont réalisés par l'entreprise locale BONNIEC COUVERTURE.

Les travaux seront terminés courant juillet.

Le coût est de 33 000 €.



## TRAVAUX RUE DES CHÊNES VERTS

Les travaux de voirie sur la rue des Chênes Verts sont en cours.

Le projet prévoit notamment la mise en place d'une zone 30 sur l'ensemble du quartier et la pose de trois chicanes.

Le but est d'apaiser la circulation dans ce secteur résidentiel.

Les travaux sont réalisés par l'entreprise EUROVIA pour la chaussée, OUEST SIGNAL pour les marquages au sol et par les services techniques municipaux pour la pose des panneaux.

Le coût total des travaux est d'environ 42 000 €.

La voirie sera finie mi-juillet et la signalisation définitive sera mise en place en septembre.



## RÉNOVATION DU KREISKER

Les travaux de rénovation du Kreisker se poursuivent et avancent bien.

Le bâtiment intégrera 3 logements et permettra d'accueillir un restaurant au rez-de-chaussée.

La charpente et la couverture se terminent. Les menuiseries extérieures et l'isolation sont en cours de pose. Les autres corps d'état interviendront à la suite.



## RÉHABILITATION DU PONT DU QUINQUIS

Les travaux de réhabilitation du pont du Quinquis se poursuivent.

Ils sont réalisés par l'entreprise ROUSSEL BTP de Hénou et se termineront fin juillet.

Le coût des travaux, y compris les études, s'élève à environ 390 000 €, subventionnés à hauteur de 234 000 € dans le cadre du Programme National Ponts. Ils seront pris en charge pour moitié par la Commune de Ploulec'h, soit un coût pour Ploubezre d'environ 78 000 €.



## REPAS DES AINÉS

Les Ploubezriens nés en 1953 ou avant 1953 sont invités au traditionnel repas des aînés offert par la commune le samedi 28 septembre 2024 à 12 h 30 à la salle du Carec.

Une personne de votre choix peut vous accompagner avec participation financière (23€).

Merci de vous inscrire avant le lundi 16 septembre en appelant la mairie au 0296471551 ou en vous inscrivant par mail à [mairie@ploubezre.fr](mailto:mairie@ploubezre.fr)

## BIEN VIVRE CHEZ SOI EN TOUTE SÉCURITÉ

Le 22 mai dernier, une vingtaine de personnes ont assisté à une réunion d'information sur le thème « Bien vivre chez soi en toute sécurité » organisé par le Conseil Communal d'Action Social (CCAS) en partenariat avec la gendarmerie et l'association Présence verte. Des conseils ont été donnés aux participants pour sécuriser leur domicile contre les risques d'intrusion et de cambriolage et pour se protéger contre le démarchage abusif. Il a aussi été proposé un temps d'échange sur les risques liés à la perte d'autonomie.



## Divers LIESSEURT //////////////



KEMERIT PERZH GANIMP  
**REJOIGNEZ-NOUS**  
AU CONSEIL DE DÉVELOPPEMENT



Le Conseil de développement de Lannion-Trégor Communauté lance un appel à candidatures à toutes celles et ceux qui désirent contribuer à l'avenir du territoire.

Vous vivez ou travaillez sur le territoire de Lannion-Trégor Communauté, vous avez plus de 16 ans et vous vous intéressez à la vie locale ?

Rejoignez le Conseil de développement, l'instance de démocratie participative qui collabore au projet communautaire de territoire aux côtés de vos élus.



Plus d'info

02 96 05 55 78

[www.codev-lannion-tregor.bzh/Nous-rejoindre](http://www.codev-lannion-tregor.bzh/Nous-rejoindre)



# COMMUNIQUÉ DE PRESSE

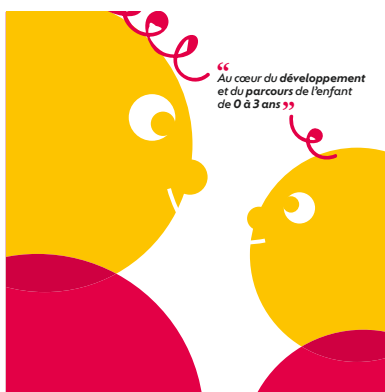

## FORUM DÉPARTEMENTAL ASSISTANT·E MATERNEL·LE

Le métier pour l'avenir  
ATELIERS | CONFÉRENCES | ANIMATIONS...

SAMEDI  
**12**  
OCTOBRE  
PALAIS DES CONGRÈS  
ET DES EXPOSITIONS  
SAINT-BRIEUC

## Forum Départemental des Assistantes Maternelles Une journée pour apprendre, découvrir, échanger

Le samedi 12 octobre 2024, une journée spécialement dédiée à la valorisation et à l'apprentissage autour du métier d'assistant.e maternel.le se tiendra au Palais des Congrès de Saint-Brieuc. Organisé conjointement par la CAF des Côtes d'Armor, le Comité Départemental des Services aux Familles, les Relais Petite Enfance du Département, la Ligue de l'enseignement des Côtes d'Armor, le Conseil Départemental des Côtes d'Armor et la MSA, le **Forum Départemental des Assistantes Maternelles** est une initiative destinée à mettre en lumière le rôle clé de ces professionnel.les dans le développement et l'éducation des enfants de 0 à 3 ans.

### Un métier pour l'avenir à (re)découvrir

Cette initiative vise non seulement à **reconnaître le rôle important des assistantes maternelles dans le développement de l'enfant, mais aussi à ouvrir des perspectives pour celles et ceux qui envisagent une reconversion ou souhaitent explorer ce domaine.** Que vous soyez un professionnel.le de la petite enfance ou curieux de découvrir ce métier, cette journée est faite pour vous.

### AU PROGRAMME SUR TOUTE LA JOURNÉE

#### Conférences et tables rondes

- « Assistant.e maternel.le, un métier pour l'avenir »
- « L'assistante maternelle, un acteur essentiel du développement et de l'éducation de l'enfant »
- « AssMat au quotidien ! »

**Jaqueline Wendland**, experte en psychopathologie de la petite enfance, et **Nathalie Casso-Vicarini**, fondatrice de l'Association Ensemble pour la Petite Enfance, partageront leurs connaissances sur les meilleures pratiques et le développement social et émotionnel de l'enfant.

#### Ateliers pédagogiques et stands partenaires

Sur les thématiques du développement de l'enfant, la sécurité et les meilleures pratiques pour accompagner les enfants. **Plus de 20 espaces d'échanges, de rencontres et d'expériences à découvrir.**

#### INFOS PRATIQUES

Samedi le 12 octobre 2024 de 9h à 17h

- Renseignements auprès de votre relais petite enfance
- Restauration rapide disponible sur place.

#### CONTACT :

Anne-Cécile LE PAPE  
Conseillère thématique petite enfance  
CAF des Côtes d'Armor  
[anne-cecile.le-pape@caf.fr](mailto:anne-cecile.le-pape@caf.fr)  
02 96 77 36 27



## REDADEG 2024



Association des parents d'élèves de la filière bilingue breton-français.

Les enfants des classes bilingues ont effectué quelques tours de terrain pour participer à l'événement.



## VENUE DES JEUNES FOOTBALLEURS DE LLANBRADACH

Dans le cadre de l'échange de football Serval-Llanbradach et avec le soutien du Comité de jumelage, 14 jeunes Gallois de la catégorie U14, accompagnés de 20 adultes, ont été accueillis dans les familles du 3 au 6 mai 2024. Cet échange qui existe depuis vingt sept ans a également été l'occasion de faire participer des jeunes de Ploubezre. Durant ce week-end, ces jeunes footballeurs ont disputé des rencontres amicales dans un bon esprit de camaraderie aux stades de Serval et de Ploubezre. Les délégations bretonnes et galloises ont été reçues par les maires des deux communes et elles se sont même rendues au stade du Roudourou pour assister à la rencontre EAG-St Etienne. Avant leur départ, il y a eu la réception au Rusquet avec le repas d'adieu et la traditionnelle remise des trophées. Les dirigeants des deux clubs, sans qui rien ne serait possible, se sont donnés rendez vous pour l'année prochaine au Pays de Galles.



## L'UNION NATIONALE DES COMBATTANTS DE PLOUBEZRE



L'assemblée générale annuelle s'est déroulée le Dimanche 17 Mars dernier dans la salle du Carec en présence de Mme GOURHANT, Maire de PLOUBEZRE, de Mme Marie-Annick ALLAIR membre du conseil d'administration national de l'UNC et de M Jacques MARTIN, président départemental de l'UNC 22.

Les divers compte-rendus montrèrent une activité soutenue durant l'année écoulée. Participation à 23 cérémonies mémorielles. Accueil de 33 nouveaux adhérents (tes). Organisation de rencontres conviviales (galette des rois, repas assemblée générale et du 11 Novembre). Diverses informations à caractère social ou traitant de la législation combattante furent dispensées. Jérémie, jeune porte-drapeau présent fût présenté.

Les activités pour l'année 2024 furent évoquées, notamment celles relatives aux diverses commémorations du 80<sup>ème</sup> anniversaire des débarquements de Normandie, de Provence et

des combats de la Libération. Par ailleurs, deux Ploubézriens étant morts pour la France en Indochine, une cérémonie sera organisée le 20 Juillet, à l'occasion du 70<sup>ème</sup> anniversaire de la fin de ce conflit. L'assemblée générale s'acheva par la remise du diplôme de « soldat de France » à François LE FAUCHEUR, fidèle adhérent de l'UNC PLOUBEZRE.

La journée se poursuit par un déjeuner réunissant les adhérents (es) et leurs conjoints (94 convives).

**RAPPEL :** Toutes personnes domiciliées ou non à PLOUBEZRE, notamment les Combattants des « opérations extérieures » peuvent adhérer à l'UNC PLOUBEZRE.

Contacts : [mintoull22@laposte.net](mailto:mintoull22@laposte.net)

Président : Hubert GARRIC (06 22 53 54 01)

Vice-président : Gilles TROUILLON (06 86 45 54 39)

Trésorier : Jean-Yves MENOUE (06 08 73 33 11)

Secrétaire : Serge SCHENCK (06 86 45 92 91)



## CÉCILE ESPOIR

Notre prochaine rencontre est fixée au dimanche 6 octobre à 15H, salle du Carec à Ploubezre.

A la place du traditionnel repas nous organisons une rencontre des amis de Cécile Espoir et pour tous ceux qui veulent nous rejoindre.

Après le bilan de l'année, nous servons un goûter gourmand.

Annick Audigou, présidente 02 96 47 10 09

Marie-Françoise Lozahi, secrétaire 02 96 37 96 99



## SHANEL



L'association Shanel propose des événements en faveur de leur trek et de l'association « Petits Cadeaux pour Gros Bobos » :

- Sur l'été : tombola 100% gagnante avec remise des lots le dimanche 22 septembre
- Randonnée le dimanche 15 Septembre (lieu à définir)
- Clean walker sur Ploubezre en partenariat avec Valorys (ateliers tri/recyclage) de 9h à 12h le 22 septembre.
- Appel aux dons : nous avons créé une cagnotte en ligne pour nous aider à financer notre Trek et à reverser un maximum d'argent à l'association "PCPGB"

Lien : <https://www.helloasso.com/associations/shanel>

## LA RUCHE ARTISTIQUE

### Danse contemporaine

**Adultes :** Niveau découverte intermédiaire et initié.



L'art contemporain permet d'aborder le monde avec un regard nouveau. C'est en quelque sorte s'aventurer sur les traces des anciens pas et continuer son propre chemin. Ouvert à tous les niveaux. Venez avec en poche une bonne dose de curiosité et un soupçon d'envie de poétiser le mouvement de sa vie !

**Enfants :**

L'enfance est le reflet de l'innocence que je cherche à développer à travers le mouvement dansé.

La joie de faire corps avec son inventivité invite le Danseur-Passager à de très beaux voyages !

Préparez vos bagages et entrez dans le monde de la danse !

**Adolescents :**

L'art de la danse offre le potentiel d'aller chercher en soi l'énergie pour dépasser ses limites, accentuer son rapport au corps, la géométrie de l'espace et la musicalité du temps.

Profiter de la vie en mouvement... c'est nourrir les possibles dans la légèreté et la force de la Création.

Magali BLANC notre animatrice propose cette activité le mercredi.



### Atelier dessin peinture enfants ados

Les élèves de Sonia PERE apprennent à observer et expérimenter de nouvelles techniques suivant chaque tableau.

Créer à partir de thématiques variées, allant de la découverte d'une œuvre et de sa transposition, à des petits projets de design en volume, en passant par l'illustration, l'art plastique, les mangas, la caricature, les détournements etc.

Notre animatrice met à disposition du matériel d'atelier de grande qualité pour peindre et dessiner dans les meilleures conditions.



### Théâtre enfants ados

Nos ateliers dès 7 ans, animés par Marianne VINCENT permettent de découvrir différentes pratiques théâtrales. Ecrire la pièce, se déguiser se maquiller, se présenter, apprendre des textes, faire rire et pleurer, interpréter et jouer avec votre personnalité.

A destination des enfants et adolescents, l'atelier théâtre est fondé à la fois sur le plaisir et la rigueur du jeu. Il vise à développer la créativité des participants en s'appuyant sur leur sensibilité et leur imagination pour faire naître des personnages, répondre à des situations données, inventer de nouvelles manières de dire un texte, expérimenter une intuition.

## LA ANDRE PAUGAM

L'Amicale des Cyclos et Vététistes de Ploubezre (ACVP) organise le dimanche 08 Septembre 2024 sa randonnée annuelle baptisée la André Paugam « Courir pour la vie, courir pour Curie ». Cette épreuve se doit d'être, pour tous les participants, un moment de grande convivialité pour aider la recherche contre le cancer.

Quatre circuits route de 95, 70, 50 et 30 kms et une sortie VTT de 25 et 35 km encadrée par les vététistes du club vous seront proposés, les départs se feront de la salle omnisport André PAUGAM à partir de 8h30.

### Autres manifestations

**9h00** : Une sortie marche nordique de 10 km encadrée par l'ASP22

**9h30** : footing de 10 km encadré par les Rederiers

**9h30** : Randonnée pédestre encadré par L'ASELP

L'inscription fixée à 7€ donnera le droit à un casse-croûte et une boisson pour tous les participants, suivi d'un pot offert par la commune.

## MARIE JACOB FÊTE SES 90 ANS AVEC LES AMIS DU CLUB DES GENÊTS D'OR

Mercredi 29 mai, c'était jour de fête au club des genêts d'or. En début d'après-midi, comme chaque mercredi, chacun s'est affairé aux dominos, triominos, scrabble et autre jeu.

Puis, à l'heure du goûter, Marie Jacob qui a soufflé ses quatre-vingts dix bougies début mai a offert un gâteau d'anniversaire et des bulles à tous les membres présents et aux bénévoles qui accompagnent le goûter pour marquer l'évènement.

Il faut rappeler que Marie a été présidente du club pendant plus de dix ans.

Merci Marie pour ce bon moment de convivialité. Nous nous sommes donnés rendez-vous au mois de mai 2025.



## AGENDA 2024

### AOÛT

> 14 août : Fest-noz Kerfons

### SEPTEMBRE

> 7 septembre : Forum des associations de 9h à 12h salle Paugam

> 7 septembre : Repair café

> 8 septembre : La André Paugam Courir pour Curie

> 12 septembre : Ateliers Défi Santé nutrition du 12/09 au 12/12 à la salle Marie Curie

> 28 septembre : Repas des ainés

# Le mot de la minorité GIR AN TU-NEP //////////////

## RÉHABILITATION DU CENTRE BOURG

Les élus de l'opposition de Ploubezre désapprouvent l'orientation prise par le projet d'aménagement du centre bourg. Dès la présentation de l'étude par le cabinet, nous avons émis publiquement de fortes réserves sur l'organisation des routes, sur les suppressions de stationnements place de la mairie ainsi que le long de la départementale.

L'expérimentation du 22 avril au 10 juin des sens uniques sur les rues communales structurantes, Yves Le Cudennec et Amédée Prigent, arrivant au centre bourg a pénalisé bon nombre de ploubezriens. Elle a créé des désagréments pour les riverains, les habitants de l'ouest du centre bourg, les commerçants et leurs clients. Ces sens uniques ont généré un déport de circulation sur des petites routes secondaires sinueuses et dangereuses ainsi que sur des routes de quartiers d'habitations... Les Ploubezriens ont d'ailleurs largement exprimé leur mécontentement par mail, sur le cahier de doléances et via une pétition. La majorité devra en tenir compte.

Il faut maintenir le double sens de circulation sur les rues perpendiculaires à la départementale et ainsi remettre en place les priorités à droite qui favorisent la limitation de vitesse sur la départementale. La population doit pouvoir accéder facilement au centre bourg de Ploubezre alors que la réouverture du restaurant Le Kreisker approche. Enfin, des pistes cyclables pourraient être très facilement créées, pour relier la rue du stade au centre bourg, mais également en parallèle à la départementale pour rejoindre la zone commerciale.

Les besoins d'apaiser la circulation et de partager les modes déplacements sont indéniables, dans un bourg traversé par une circulation de transit importante. A défaut du contournement du bourg, il faut donc trouver des solutions adéquates pour redéfinir un centre bourg plus vivant et plus convivial.

Nous, élus de la minorité, sommes ouverts, comme nous l'avons toujours été depuis le début du mandat, à travailler ensemble, pour le bien de la commune, pour Ploubezre.

Les élus de la minorité.



Mary, Esthéticienne -Masseuse  
vous propose dans son espace cocooning  
Beauté et Bien-être  
des soins dont toutes les femmes ont besoin  
pour être Rayonnantes et Relaxées.  
mary-naturo-estheticienne.fr  
28 Résidence de Kéranroux  
06 85 72 26 24

A business card for A2M THERMIE. The logo features the letters 'A2M' in a stylized font with a red '2'. Below it, the text 'THERMIE' is written in a bold, sans-serif font. To the right of the logo is a red vertical bar containing the text 'Plomberie', 'Chauffage', 'Électricité', 'Salle de bains', and 'Clés en main'. Below the bar is the 'RGE' logo. At the bottom left, the contact information is listed: 'David MESTRIC - Laurent MICHEL', 'LE VIEUX-MARCHÉ, see Lannion/Plouarzel', 'PLOUNÉVEZ-MOËDEC, ZA Beg Ar C'hra', and 'a2mthermie@gmail.com'. The phone number '02 96 38 96 98' is also present.





## LES DIGITALES, AR BURLU

Il est des fleurs sauvages qui donnaient autrefois de la couleur à nos paysages ruraux. A une époque où le traitement herbicide des parcelles n'était pas aussi répandu qu'aujourd'hui, on se souvient des tiges blondes des beaux champs de blé qui ondulaient sous le vent, colorés par marguerites, coquelicots et bleuets. On ne voit plus ces bouquets tricolores considérés comme une nuisance pour les cultures. Cependant, il est une autre belle pourprée qui fait de la résistance : la digitale. **Ar vurluenn**, comme on la nomme en breton, a toujours fière allure dans les landes et sur les talus.

En français, elle tire son nom du latin, **digitus**, signifiant *doigt*, en raison de la forme de ses belles fleurs violacées qui pendent comme des doigts le long de sa tige. C'est pourquoi le peuple a pu aussi la nommer : **gants de la Vierge**. En Trégor aussi l'élément religieux a été retenu sous le nom de *dé à coudre de la Vierge Marie*, **Beskenn an itron Varia**.

Ce n'est pas un hasard si de plus, on lui a donné en brezhoneg cet autre nom de : **bizig an diaoul**, c'est-à-dire *petit doigt du diable* ou encore **fleur naered fleur des vipères**. En effet, on sait que ses feuilles dont on produit la digitaline sont toxiques. Alors, quoi de mieux pour écarter les enfants de cette plante dangereuse que de l'associer au diable ou au serpent.

Et pourtant, la *fête Dieu*, **Sul ar sakramant**, donnait naguère l'occasion aux enfants de toucher aux digitales. Quelques jours avant cet événement religieux, leurs parents les envoyaient en chercher des brassées pour décorer le sol sur le passage de la procession du saint Sacrement. L'écrivain trégorrois Jarl Priel se souvient avec nostalgie de ces superbes tapis de fleurs, chefs-d'œuvres d'art populaire composés par les gens du pays. C'est à qui aurait fait le plus beau sentier fleuri : **M'ho pije gwelet, tudoù, ar pallennoù dispar ledet war an hent bras dirak pep ti ! Pallennoù a bep seurt stumm, aozet holl gant glazur, delioù ha bleunioù a bep seurt liv : elestr, roz, burlu, balan, glizin, pavbran, roz-chas, rosuku, lili ha me oar pere ouzhpenn ! hag an eil kaeroc'h eget egile ! Si vous aviez vu, braves gens, les tapis extraordinaires étalés sur la grand-route devant chaque maison ! Des tapis de toutes sortes, tous composés de verdure, des feuilles et des fleurs multicolores : des iris, des roses, des digitales, du genêt, des bleuets, des boutons d'or, des coquelicots, des soucis, des lys et que sais-je encore d'autres ! Et les unes toutes plus belles que les autres !** Le prêtre sous le dais foulait ce chemin de fleurs champêtres, précédé par des enfants jetant à la volée des pétales de roses et suivi du cortège des fidèles.

Autrefois, les paysans savaient bien discerner dans la flore spontanée d'un champ laissé en friche les espèces qui renseignaient sur ce qu'il pouvait attendre de telle ou telle terre. Ainsi, à partir de leurs observations, ils avaient forgé de nombreux conseils et mises en garde pour éclairer les générations suivantes. Contrairement au chardon, la digitale n'augurait rien de bon comme l'affirme ce dicton rimé : **Douar askol, douar ed / Douar burlu na n'eo ket, Terre à chardons, terre à blé / Terre à digitales ne l'est pas.**

Alors, si on veut envoyer quelqu'un sur les roses, rien d'étonnant qu'on lui conseille *d'aller faite éclater des digitales sur les monts d'Arrée* : **Kezh da strakal burlu war Venez Are.**

Daniel Giraudon



**SULLY TAXI**

- TRANSPORTS MÉDICALISÉS
- CONVENTIONNÉ TOUTES CATEGORIES
- CONSULTATIONS, HOSPITALISATIONS, KINÉ.
- GARE, LONGUE DISTANCE

02 96 23 73 29 - 06 30 71 58 85

Ploubezre  
taxi.saintmichel@orange.fr

**TAXI**

**ANNE TAXI**  
06.07.49.73.32 ou 07.88.82.42.53

PLOUBEZRE/LANNION Artisan  
annetaxilannion@gmail.com 22300 PLOUBEZRE

**TRÉGOR TAXIS**

11 véhicules

Gares - Aéroports - Toutes distances

Mise en route du compteur à la prise en charge

Lannion - Ploubezre - Trévou - Plouaret - Plestin

06 07 09 51 59

**COUVERTURE - ZINGUERIE**

**D. LE ROUX**

Neuf et Renovation

PLOUBEZRE 02 96 47 18 13

**SANITAIRE ELECTRICITE**

**Loïc LANCIEN**

CHAUFFAGE - RAMONAGE

La lande 22300 PLOUBEZRE

02 96 47 16 09 06 19 58 33 08

**Phil TAXI**

VOYAGER FACILE

www.phil-taxi.fr  
contact@phil-taxi.fr

agence **NAT' IMMO**

ACHAT - VENTE - LOCATION

**NATHALIE LE BRICQUER**  
06 08 77 86 71 02.96.35.75.24

73, rue de la Gare • PLOUARET  
4 bis rue Paul Salaun • PLOUBEZRE  
nathalielebricquer@orange.fr  
www.nat-immo.com

**06 68 510 240**

TOUTES DESTINATIONS  
CONVENTIONNÉ SÉCURITÉ SOCIALE  
TRANSPORT PUBLIC DE PERSONNES

TPMR  
TOURISME  
SORTIES

PLESTIN-LES-GRÈVES . PLOUBEZRE  
PLOUNÉRIN . TONQUÉDEC

**THAI JING**

LUNDI MATIN : TRÉGASTEL  
LUNDI SOIR : PLOUBEZRE  
MARDI : LA SOURCE  
PLEUMEUR BODOU  
MERCREDI MATIN : TRÉGUIER  
JEUDI SOIR : TONQUÉDEC  
VENDREDI SOIR : L'ATOLL  
ROUTE DE TRÉBEURDEN

Cuisine Traditionnelle Thaïlandaise

06 71 54 71 23  
thaijing22@gmail.com

Conduite accompagnée  
Conduite supervisée  
Perfectionnement  
Permis B

**Ludo Conduite**

02 96 37 60 09

Lannion 64, rue de Tréguier / Nez Huel 2, place St-Yves  
Ploubezre 2, place de la Paix / Ploumilliau 3, place de l'Église

Directeur de la publication : Brigitte Gourhant, Maire.  
Responsable de la rédaction : Rodolphe Biss  
Comité de rédaction : Françoise Allain, Jérôme Lafeuille.  
Mise en page et impression : Impressions - Lannion  
Crédit photos : www.auborddesyeux.fr

## SERVICES MÉDICAUX

### PÔLE MÉDICAL ET PARAMÉDICAL

2 rue François Tanguy-Prigent

**Médecin Généraliste :** 02 96 47 14 15

Docteur Alain CLECH

**Chirurgien-dentiste :** 02 96 54 74 13

Docteur Eric ESNAULT

**Cabinet infirmier :** 02 96 37 79 40

Christelle GUIGNARD, Anita LE BRAS,

Sylvain LE NER

**Kinésithérapeute :** 02 96 47 14 44

Isabelle OLLIVIER

**Podologue :** 02 96 37 53 76

Nadège BLIGNE-JORET

**Orthophoniste. :** 02 90 93 02 02

Flore DAMIENS

**Médecin Généraliste :** 02 96 47 13 66

Docteur Olivier CAOULAN, 7 Rue Paul Salaün

**Chirurgiens-Dentistes :** 02 96 47 12 03

Docteur Ofelia VLAD, Docteur Andrei GROZA

4 Place de la Poste

**Kinésithérapeute :** 02 96 54 63 50

Franck Le Dissez, 46 bis rue Jean Marie Le Foll

**Osthéopathe D.O :** 06 34 68 26 53

Baptiste POTIER

2 rue François Tanguy-Prigent

**Pharmacie :** 02 96 47 15 31

Laurent BERNARD-GRIFFITHS

2 rue Pierre-Yvon Tremel - Parc Izellan

## LA POSTE

HORAIRES D'OUVERTURE

Lundi au vendredi : 13h45 à 16h45

HORAIRES DE LEVÉE DU COURRIER

Lundi au Vendredi : 15h45

Samedi : 10h45

Contact : 02 96 47 14 49

## DÉCHÈTERIE

DÉCHÈTERIE DE BUHULIEN

9h30 à 12h00 et 13h30 à 18h00

(18h30 en été)

## ENCOMBRANTS

Le retrait des encombrants se fait sur inscription.

Contacteur LTC : 02 96 05 55 55

## MAIRIE

### HORAIRES D'OUVERTURE

- Lundi et Samedi : 9h00 à 12h00

- Mardi à Vendredi : 9h00 à 12h  
et 13h30 à 17h00

Téléphone : 02 96 47 15 51 / Courriel : [mairie@ploubezre.fr](mailto:mairie@ploubezre.fr)

Site internet : [www.ploubezre.fr](http://www.ploubezre.fr)

### PERMANENCE DES ÉLUS

(sur rendez-vous)



**Maire : Brigitte GOURHANT**

Mercredi et Samedi de 10h à 12h



**1<sup>er</sup> adjoint : Jérôme LAFEUILLE**

En charge de l'urbanisme, de l'habitat et du développement économique

Jeudi de 10h à 12h, Samedi de 10h à 11h



**2<sup>ème</sup> adjoint : Françoise ALLAIN**

En charge des affaires sociales et de la solidarité

Vendredi



**3<sup>ème</sup> adjoint : Malek ZEGGANE**

En charge des travaux, de la voirie et des espaces verts.

Samedi matin



**4<sup>ème</sup> adjoint : Marie-Pierre LE CARLUER**

En charge des finances

Vendredi de 9h30 à 11h30



**5<sup>ème</sup> adjoint : Jean-Luc CHEVALIER**

En charge de l'environnement, de l'agriculture et du tourisme.

Samedi de 9h à 12h



**6<sup>ème</sup> adjoint : Evelyne GIRAUDON**

En charge de la vie scolaire, de l'enfance et la jeunesse.

Mercredi de 10h à 12h



**7<sup>ème</sup> adjoint : Louis JEGOU**

En charge de la vie associative, de la culture et du patrimoine.

### CONSEILLER MUNICIPAL DÉLÉGUÉ



**Rodolphe BISS**

En charge de la communication.

# OUVERTURE LE 26 AVRIL APRÈS TRAVAUX

PENDANT LES TRAVAUX À PLOUBEZRE, RESTENT OUVERTS :



Station service



Gaz



Distributeur

POUR VOTRE SANTÉ, PRATIQUEZ UNE ACTIVITÉ

## PLOUBEZRE

ITM Alimentaire International - RCS Paris 541 192 277 - SAS au capital de 149 184 € - Siège social : 24, rue Auguste Chabrières 75737 Paris Cedex 15  
Annoncesur : SAS MARSEILLE - RCS Saint-Brieuc 852 145 579 - Photos non contractuelles - Sous réserve d'erreurs typographiques - Conception : ARISTIDIS - ITM4-0494.

ENEZ DÉCOUVRIR VOTRE  
NOUVEAU MAGASIN ET RETROUVER L'ÉQUIPE

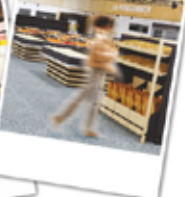

REJOIGNEZ-NOUS

PHYSIQUE RÉGULIÈRE. WWW.MANGERBOUGER.FR

# Intermarché

SUPER

## Numéros d'urgences

Pompiers : 18  
Gendarmerie : 17  
SAMU : 15  
SAMU Social ( sans abris ) : 115  
Enfants Disparus : 116000  
Appel d'urgence Européen : 112

Gendarmerie nationale :  
PLESTIN LES GREVES 02 96 35 62 18  
(lundi, mercredi, vendredi, dimanche et fériés)  
PLOUARET 02 96 38 90 17  
(mardi, jeudi, samedi)  
Centre hospitalier 02 96 05 71 11  
Polyclinique du Trégor 02 96 46 65 65

A Ploubezre,  
maisons partagées  
pour 8 personnes  
âgées avec auxiliaires  
de vie sur place 7J/7

## Bienvenue chez vous



1

### Taille humaine

Seulement 8 personnes par maison. Chacun peut trouver sa place et conserver ses habitudes de vie.

2

### Accompagnement individualisé

Etre aidé pour les gestes du quotidien devenus difficiles ou impossibles, selon sa perte d'autonomie.

3

### Repas faits maison

Repas faits maison avec des produits locaux et élaborés en concertation avec les colocataires.

4

### Liberté

Chacun dispose d'une grande chambre de 30m<sup>2</sup> avec accès extérieur direct, pour aller / venir et recevoir qui l'on veut quand on le veut.

0 801 07 08 09

Service & appel gratuits

Ages&Vie